РАССВЕТ

ОБЩЕСТВЕННО-ПОЛИТИЧЕСКАЯ ГАЗЕТА

События * Факты * Люди * Образование * Культура * Спорт

ГАЗЕТА ИЗДАЁТСЯ с 1949 года * ПЯТНИЦА 11 февраля 2022 года * № 6 * (8895) *

О жизни района вы можете узнать на сайте по нашему адресу в Интернете: http:// tarumovka.ru; адрес нашей электронной почты: tarumovka00@mail.ru

Электронную версию нашей газеты вы можете прочитать на сайте http:// tarumovka.ru в разделе СМИ.

https://ok.ru/group/62968082137322 **https://t.me/gazeta_rassvet** **https://www.instagram.com/gazeta_rassvet/**

https://www.facebook.com/admintarumovka/ **https://vk.com/public206304198** **http://www.tarumovka.ru/video**

О коронавирусе

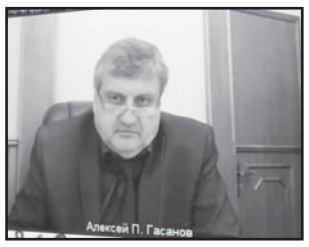

На заседании Оперативного штаба по противодействию коронавирусной инфекции на территории Дагестана, которое прошло под председательством Руководителя Администрации Главы и Правительства Республики Дагестан Алексея Гасанова, обсуждены санитарно-эпидемиологическая ситуация в регионе, меры по борьбе с COVID -19, а также вопросы оказания качественной медицинской помощи и организации вакцинации населения.

По словам Алексея Гасанова, ситуация в республике с коронавирусной инфекцией сложная, как и по всей стране, но управляемая.

По данным за вчерашний день, зафиксировано **726** новых случаев заражения, а за минувшую неделю зарегистрировано более **5 тысяч** заболевших. Все это, констатировал Гасанов, повлияло на загруженность поликлиник, отмечен и рост госпитализации. Вместе с тем темпы вакцинации в феврале снизились. В целом же уровень иммунизации по республике составляет в настоящее время немногим более 60% от подлежащих вакцинации дагестанцев.

ГТО

Всероссийский физкультурно-спортивный комплекс ГТО опубликовал обновленный рейтинг регионов по внедрению комплекса за IV квартал 2021 года.

Самый большой рывок вперед в рейтинге по итогам четвертого квартала сделала Республика Дагестан, поднявшись на 23 пункта.

По данным Республиканского центра тестирования ГТО, в Дагестане свыше 156 тыс. дагестанцев получили знаки отличия ГТО за успешное выполнение нормативов комплекса.

«Поезд Победы»

Передвижной музей «Поезд Победы» пробудет в республике с 13 до 16 февраля, регистрация билетов начнется с 11 февраля. Об этом информагентству сообщили в пресс-службе Минмолодежи РД.

«Поезд Победы» – это первая в мире иммерсивная инсталляция, размещенная в движущемся составе поезда. В семи вагонах представлены скульптуры, 50 видеопроекторов, 18 видеостен, 12 тач-столов и другие интерактивные элементы, которые погрузят посетителей музея в довоенные годы, сборы на фронт, концлагерь, санитарный вагон, штаб и в май 1945 года.

Посетить «Музей Победы» можно бесплатно всем совершеннолетним, зарегистрировавшим билет (регистрация начнется на сайте проекта с 11 февраля). При входе необходимо будет предъявить паспорт, QR-код вакцинации или отрицательный ПЦР-тест к COVID-19 (для подростков старше 17 лет).

Состоялась сессия

3 февраля в зале заседаний Тарумовской районной администрации прошла первая в этом году сессия депутатов районного Собрания 7-го Созыва.

Участие в работе сессии приняли глава МР «Тарумовский район» РД **Александр Зимин;** его заместители **Гаджиудрат Кебедов, Али Алиев, Василий Джамалов и Мурад Абдулазизов;** и.о.начальника ОМВД России по Тарумовскому району **Нусредин Исрапилов**, представители СМИ.

Вел сессию председатель районного Собрания депутатов **Магомедали Магомедгаджиев.**

На повестке дня были рассмотрены следующие вопросы:

1. Отчет «О работе правоохранительных органов ОМВД».

2. Отчет «О работе Контрольно-счетной палаты».

3. Утверждение графика работы Собрания депутатов на 2022г.

4. Утверждение графика работы Контрольно-счетной палаты на 2022г.

5. Разное.

С докладом **«О работе правоохранительных органов ОМВД»** на сессии выступил и.о.начальника ОМВД России по Тарумовскому району **Нусредин Исрапилов;** с докладом о работе **Контрольно-счетной палаты** выступил председатель КСП **Магомедрасул Албуриев.**

В рамках обсуждения докладов заместитель главы района Али Алиев поднял вопрос о формализме по созданию и работе народной дружины, а также вопрос результативности деятельности Контрольно-счетной палаты.

После обсуждений работа ОМВД и Контрольно-счетной палаты признана удовлетворительной.

По вопросу «Разное» депутаты обсуждали вопрос вывоза ТБО, которым Региональный оператор не занимается, оставив решение на уровень сельских поселений и муниципалитета. ***«Спасение утопающих – дело рук самих утопающих»,*** - резюмировали в завершение проблемного вопроса народные избранники и главы сельских поселений, занимающиеся этим вопросом в силу своих возможностей.

Л.Прокопенко.

Победные шаги Олимпиады

Зимние Олимпийские игры проходят с 4 февраля по 20 февраля в столице Китая — Пекине.

Соревнования подобного масштаба здесь пройдут уже во второй раз — в 2008 году китайская сторона принимала летние Олимпийские игры. В этом плане Пекин уникальный город, поскольку ни одна столица мира до сих пор не проводила и зимние, и летние Игры.

Сборная России на зимних Олимпийских играх в Пекине (Китай) по состоянию на 8 февраля завоевала 2 золотые, 3 серебряные и 5 бронзовых наград. Предлагаем вашему вниманию список российских призёров Игр-2022.

Золото (2):

Александр Большунов (лыжные гонки, скиатлон); **Камила Валиева, Марк Кондратюк, Анастасия Мишина/Александр Галлямов, Виктория Синицина/Никита Кацалапов** (фигурное катание, командный турнир).

Серебро (3):

Наталья Непряева (лыжные гонки, скиатлон); **Денис Спицов** (лыжные гонки, скиатлон); **Ирма Махиня, Данил Садреев, Ирина Аввакумова, Евгений Климов** (прыжки на лыжах с трамплина, смешанный командный турнир).

Бронза (5):

Ульяна Нигматуллина, Кристина Резцова, Александр Логинов, Эдуард Латыпов (биатлон, смешанная эстафета), **Анастасия Смирнова** (фристайл, могул); **Виктор Уайлд** (сноуборд, параллельный гигантский слалом); **Александр Терентьев** (лыжные гонки, спринт); **Татьяна Иванова** (санный спорт).

https://www.championat.com/

А.Большунов

Вирус очень «помолодел»

В последние месяцы по всей стране идут жаркие споры на тему детской вакцинации. Многие родители выступают против, потому что им не хватает достоверной информации.

Вместе с детскими специалистами мы разобрали проблемы, которые волнуют мам и пап. Зачем прививать детей? А что если будут последствия? Какие есть противопоказания и как вакцина действует на организм ребенка? На эти и другие вопросы отвечают врачи.

Зачем прививать подростков?

- С тех пор, как распространился дельта-штамм вируса, подростки тоже стали тяжелее переносить инфекцию: появились среднетяжелые и тяжелые случаи течения с поражением легких, — сказал детский **врач-инфекционист, главный врач «Инвитро-Сибирь» Андрей Поздняков.** - *В четвертую волну детские отделения были забиты. Подростки попадали в реанимацию, особенно те, у кого была фоновая патология.*

По словам специалиста, у детей уже были летальные случаи из-за COVID-19. После заболевания у них может развиться мультисистемный воспалительный синдром - серьезное осложнение, требующее стационарного лечения.

- Зараженные дети — дополнительный источник инфекции, они могут заражать непривитых, пожилых и людей с фоновой патологией. Поэтому вакцинация подростков нужна для их защиты от тяжелого течения инфекции и для защиты окружающих, для которых они могут стать источником инфекции, — подчеркнул инфекционист.

Врач из инфекционного госпиталя в Екатеринбурге подтверждает информацию о том, что во время четвертой волны в нашем регионе резко стали болеть дети.

- Вирус очень помолодел, и мы это заметили еще по «дельте», — рассказал инфекционист из Екатеринбурга. - *Осенью в Свердловской области очень много детей болели в тяжелой форме. С учетом этого не исключаю, что дети и дальше будут болеть гораздо тяжелее.*

Почему вакцинация с 12 лет и что делать с теми, кто младше?

Детский инфекционист из Екатеринбурга:

— Я считаю, что нужно детей защитить, ведь они стали переносить коронавирус ничуть не легче взрослых.

Что касается маленьких детей, то инфекционисты всегда говорят, что родителям нужно избегать скученности людей, не ходить с ними в торговые центры, общепиты.

Малыши до года очень подвержены инфицированию, в этом возрасте меры особенно важно соблюдать.

Но дети часто заражаются от взрослых, поэтому им тоже нужно соблюдать меры предосторожности: это промывание ротоносоглотки после какого-то контакта и каждый день перед сном.

Можно использовать для детей в качестве профилактики капли «Гриппферон», их можно применять с рождения.

Андрей Поздняков, детский врач-инфекционист:

— В 12 лет у ребенка уже нормальный сформированный иммунитет. К тому же дозировка у детского «Спутника» будет намного меньше, и для детского организма это «плюнуть и растереть» по сравнению с тем, с чем он сталкивается в повседневной жизни. Это не сравнится с тем, если ребенок заболеет коронавирусом.

Дети — это совершенно пластичные существа, после 10 лет у них иммунная система работает так, как у взрослых, но она еще не измучена.

У них нет фоновой патологии, хронических заболеваний, поэтому как раз их иммунная система «проглотит» прививку и совершенно не подавится.

Как вакцина влияет на организм ребенка?

— Детский организм реагирует на прививку лучше, чем у взрослых, потому что дети более здоровые существа, - отметил Андрей Поздняков. - *Вакцина как препарат достаточно безобидна. Ее ввели, и иммунная система отработала, потому что это чужое, попавшее в наше святая святых. Она работает так, как и должна работать.*

Вакцина — она как клетка, аллерген или истинный микроорганизм, иммунитет сработает совершенно стереотипно. 12-летние дети весят меньше, чем взрослые, поэтому у них доза вакцины уменьшается, приводится в соответствие с росто-весовыми характеристиками.

По составу она полностью идентична той, что вводят взрослым.

Отличие только в дозировке: концентрация действующего вещества в детской вакцине в пять раз ниже, чем во взрослой. Результаты клинических испытаний уже показали, что даже при сниженной дозировке дети вырабатывают адекватный иммунный ответ.

Вакцинацию дети переносят легко, практически без побочных эффектов.

Прививают ли детей в других странах?

— Да, прививают, и очень активно, — рассказал детский инфекционист Андрей Поздняков. - *Лидер по детской вакцинации - Китай. Там вакцинировано несколько десятков миллионов детей, начиная с трехлетнего возраста.*

Половина детей в возрастной категории 12 лет и старше уже ревакцинирована. В стране уже есть огромный опыт в детской вакцинации, так как они понимают, что с эпидемиологической точки зрения дети могут быть источником распространения инфекции.

В Израиле тоже полным ходом идет вакцинация детей от 5 до 11 лет. От 12 лет и старше уже привиты. В США вакцинируют в возрасте от 12 лет и старше, по младшим категориям пока идут исследования. И это неполный список стран, в мире активно идет детская вакцинация.

Побочных эффектов от вакцины почти никто не зарегистрировал. У детей, привитых матричными и РНК-вакцинами, отмечались редкие случаи миокардита, но все они были доброкачественными и прошли на обычной симптоматической терапии.

Есть ли противопоказания?

— Противопоказания к вакцинации- тяжелые аллергические реакции на введение вакцины, тяжелые системные аллергические реакции, — объяснил врач. - *С осторожностью стоит прививать детей с аутоиммунной патологией и онкологическими заболеваниями. Решение нужно принимать в зависимости от того, компенсировано или не компенсировано заболевание. К сожалению, эти дети в группе риска тяжелого течения COVID-19, их нужно прививать, но только когда они получают терапию или находятся в ремиссии основного заболевания.*

Что может случиться, если ребенок заболеет COVID-19 сразу после прививки?

— Здесь возможны два варианта развития событий: ребенок либо не заболеет, либо наоборот, будет переносить инфекцию тяжелее. Однако сейчас мы находимся в условиях, когда вакцинация чрезвычайно важна, поэтому надо прививаться, но быть осторожным. Можно запланировать вакцинацию перед выходными, когда у ребенка будет возможность два-три дня побыть дома,- посоветовал детский инфекционист.

https://e-news.su/in-russia/406722-a-esli-budut-otdalennye-posledstvija-chto-govorjat-detskie-infekcionisty-o-vakcinacii-detej-ot-covid-19.html

Сообщает Роспотребнадзор

По состоянию на 8 февраля 2022 года число подтвержденных положительных результатов заболевания коронавирусом COVID-2019 в Республике Дагестан достигло 78 685.

За минувшие сутки к общему числу зараженных прибавилось еще 726 человек. Всего было обследовано на новую коронавирусную инфекцию – 4 170 949 лиц.

По информации Минздрава РД за весь период пандемии выздоровело 67 436 человек. Общее число жертв в республике с подтверждённым положительным результатом заболевания коронавирусом – 3 364.

В настоящее время находятся на изоляции – 4 833 человек.

Единый телефон «горячей линии» по вопросам коронавируса: +7 800 350 00 63.

«Омикрон» атакует. Введут ли в республике снова карантин?

В республике зафиксированы первые случаи заражения штаммом «омикрон», что и взволновало жителей региона. Они обеспокоены тем, что власти Дагестана могут ввести режим самоизоляции. Слухи уже ходят. Введут ли карантин в регионе и чем опасен новый штамм, «АиФ Дагестан» выяснил у экспертов.

Болеют и болеют! А кто виноват?

«Все заразились. Мои родственники, друзья, соседи. Признаки один в один, как ОРВИ. И даже не поймёшь, что это – корона или грипп. В Махачкале ходят слухи, что могут ввести карантин. У нас с мужем маленький бизнес – опять придётся затянуть пояса?» – задаётся вопросом **Ирайганат Сагидханова.**

Врио министра здравоохранения РД **Татьяна Беляева** прокомментировала ситуацию с заболеваемостью коронавирусной инфекцией в республике.

«В Дагестане отмечается рост заболеваемости COVID-19. Причём болеют молодое поколение и дети. На сегодня более 1 млн жителей республики смогли пройти вакцинацию – это эффективный метод профилактики в том числе и от новых штаммов вируса. Правительством республики принято решение по выделению средств для дополнительной закупки препаратов для лечения амбулаторных больных с COVID-19. Это в первую очередь противовирусные препараты», – сказала Беляева и порекомендовала при первых же симптомах болезни вызывать врача на дом.

«Риски у нас очень высокие в связи с тем, что новый штамм «омикрон» распространяется по Европе, и уже есть случаи его проникновения на территорию республики. Определённая работа проводится, в том числе по изоляции заболевших. Новый вирус опасен для тех, у кого нет иммунного ответа на коронавирусную инфекцию», – сообщил руководитель республиканского Роспотребнадзора Николай Павлов, не уточнив число заболевших новым штаммом.

По словам главного санитарного врача региона, **70%** больных COVID-19 в регионе не соблюдают масочный режим в общественных местах, участвуя в массовых мероприятиях.

«Вот люди боятся самоизоляции, но тем самым сами ничего не делают, чтобы защититься от заразы: не носят маски в общественных местах, не перестали устраивать свадьбы и ходить на похороны, игнорируя ограничения, которые власти республики ещё не снимали. Так кто виноват? Вы сами и виноваты», – говорит блогер Осман Темирханов.

Удар по горлу

А тем временем у омикрон-штамма выросла заражаемость и скорость распространения, заявляет инфекционист отделения ПДО в ГБУ РД РЦИБ и СПИД **Магомед Ниналалов.**

«У заболевших есть практически все признаки коронавируса, кроме одного – сильной пневмонии: её «омикрон» пока не вызывает», – сказал «АиФ Дагестан» врач, добавив, что у омикрона нет специфических симптомов, позволяющих отличить его от других штаммов.

«Для него, как и в целом для коронавирусной инфекции, характерно снижение обоняния, а также ситуация, когда запахи и вкусы пропадают. Для омикрон-штамма характерны респираторные симптомы, включая сильную боль в горле, голос меняется – становится более сиплым, заложенность носа и сухой кашель. Кроме того, у пациентов наблюдаются повышение температуры, сильная слабость и головная боль.

Кстати, привитые люди могут столкнуться всего лишь с кратковременным повышением температуры и ознобом, который может длиться несколько часов или сутки», - подытожил Ниналалов.

По словам фельдшера скорой помощи **Арсена Абдулаева,** на сегодняшний день за сутки ровно в два раза увеличилось количество вызовов.

«Из вызовов 70% – по симптомам ОРВИ, в основном пациенты молодого возраста. У большинства ПЦР-тест положительный. Но после госпитализации и КТ лёгких поражения лёгких нет. Видимо, этот вирус не доходит до лёгких, он в верхних дыхательных путях. На госпитализацию пациенты едут охотно, но есть и много таких, кто не хочет ехать в больницу – хотят лечиться дома. Пациенты сейчас ковид переносят легко. У всех сатурация высокая. Основные жалобы на боли в горле, суставах и подъёмы температуры», – прокомментировал фельдшер.

Как уберечься?

Врачи советуют не игнорировать основные меры профилактики, которые должен соблюдать каждый человек:

• не прикасаться руками к лицу. В половине случаев заражение происходит посредством проникновения вируса через слизистые – глаза, рот, нос. Мыть руки как можно чаще, причём делать это нужно в течение 40–60 секунд. Использовать антисептики. Длительность обработки рук составляет 20–30 секунд. Но при покупке данных средств важно обращать внимание на состав. Рекомендуемая концентрация – 80% этанола, 1,45% глицерина, 0,125% перекиси водорода;

• если во время чихания и кашля прикрывать рот и нос, экспансию COVID-19 можно предотвратить. Кашлять и чихать нужно в салфетку, а если её под рукой нет – в сгиб локтя;

• носить маску и менять её каждые 2-3 часа, повторно использовать её нельзя. Избегать близких контактов, оставаться на самоизоляции.

Ума Саадуева, «АиФ в Дагестане», № 4/2022.

«Стабилизация обстановки - в строгом соблюдении распоряжений Роспотребнадзора»

В последнее время многих жителей уже не надо убеждать в том, что необходимо вакцинироваться. Количество вакцинированных растет, но побиты антирекорды с начала пандемии: за последние сутки в России выявлено 168201 новых случаев коронавируса. Для сравнения – 30 января было зарегистрировано 121228 случаев заболевания. В Дагестане 3 февраля зафиксировано 823 случая COVID, а 30 января было 587… Цифры становятся осязаемыми.

В Тарумовском районе ситуация не критическая, но настораживает, рост заболеваний отмечается, в том числе и у детей. ***«Строгое соблюдение всех санитарно-эпидемиологических предписаний, выполнение всех распоряжений Роспотребнадзора и вакцинация» - вот в чем я вижу стабилизацию обстановки»,*** - считает главный врач Кочубейской медсанчасти Магомед Давудов.

С самого начала пандемии COVID медперсонал Кочубейской МСЧ был на переднем краю борьбы за здоровье и жизнь пациентов. Вакцинация в Кочубейской МСЧ проходит успешными темпами. Всего привито **4134** человека, что составляет **84,1%** от общего числа жителей.

М.Давудов рассказал: ***«Стоит отметить, что с 2020 года по нынешний день COVID-больных в Кочубее зарегистрировано 600 человек, внебольничной пневмонией болели 456 человек.***

Из вакцинированных заболели только 11 человек в 2021 году, в 2020 году – 14, болезнь протекала в легкой форме, летальных исходов не было.

В настоящее время продолжается обследование населения ПЦР-тестами и экспресс-тестами, для амбулаторного исследования имеются два автомобиля с участковыми терапевтами.

С начала заболеваемости обследовано 7937 человек ПЦР-тестами и 1200 человек экспресс-тестами.

Выявлено 279 положительных тестов, всем заболевшим было назначено лечение по тяжести заболевания.

Медсанчасть обеспечена медикаментами, средствами индивидуальной защиты, дезсредствами в 100% объеме.

В медсанчасти в настоящее время с ухудшением эпидобстановки развернуто 10 коек в инфекционном отделении; на лечении находятся 10 человек».

Стоит отметить, что проводя профилактическую, информационную работу среди взрослого населения, в Кочубейской медчанчасти начали иммунизацию детей подросткового возраста.

Как отметила врач-педиатр **Умукусум Сиражудинова,** вакцинация вакциной «Спутник-М» предназначена для детей от 12 до 17 лет. ***«К сожалению, заболеваемость среди детей очень высокая, существенно выше, чем в первую, вторую волну, поэтому вакцинация рекомендована всем, начиная с 12 лет в целях профилактики коронавирусной инфекции.***

Детская вакцина «Спутник-М» прошла клинические испытания в детских поликлиниках города Москвы и показала свою эффективность и безопасность. Решение о том, делать ли прививку ребенку до 14 лет, принимают родители.

Подростки с 15 лет дают письменное добровольное согласие на медицинские манипуляции самостоятельно. Вакцинация проводится в добровольном порядке, после осмотра ребенка детским врачом», - сказала врач.

3 февраля в прививочном пункте в Кочубейской поликлинике привилась **Патимат Тайгибова,** учащаяся Кочубейской СОШ №1, которая пришла на прививку с мамой, **Эльмирой Тайгибовой,** патронажной участковой медсестрой и **Хадижат Абдуразакова,** учащаяся Кочубейской школы-интерната. Вместе с Хадижат пришла её сестра, **Патимат Абдуразакова,** реанимационная медсестра хирургического отделения.

Патимат говорит: ***«Сестру уговаривать не пришлось, потому что она не понаслышке знает о Ковиде, понимает, что прививка – это защита, и пример для нее – мы, родные люди: брат Магомед и родители, которые тоже привились».***

Прививочная медсестра **Милана Расулова** после приема детей у детского врача, в присутствии сопровождающих взрослых вскрыла ампулу и, как сказали девочки, «совсем не больно» поставила инъекцию. Через 21 день, как и в случае вакцинации взрослых, подростки получат вторую дозу вакцины. Очень хочется надеяться, что взрослые дяди и тети, все ещё упорно отрицающие эффективность вакцинации и надеющиеся на «меня болезнь не коснется», прислушаются к здравому смыслу и подумают о своем здоровье.

Л.Прокопенко.

«Вакцинация реально помогает!»

Уважаемые жители Тарумовского района и моего родного села Новодмитриевки!

Все вы знаете, что в настоящее время санитарно-эпидемиологическая обстановка в стране, в нашем Дагестане и в районе тревожная, болеет много людей. Болеют не только непривитые, но и привитые.

Новодмитриевские педагоги и вакцинированы, и ревакцинированы. Также вакцинацию прошел и техперсонал. Все работают, не опасаясь за свое здоровье. Мои близкие люди тоже провели иммунизацию.

И на своем опыте, на примере своих коллег – педагогов знаю, что даже при положительных ПЦР-тестах у привитых людей заболевание проходит без тяжелых последствий.

Недавно заболели 2 педагога. Коллеги были переведены на удаленку, через неделю был отрицательный тест. По словам коллег, болезнь проходила в легкой форме.

К сожалению, коварный вирус COVID все ещё продолжается, болеют, к большому сожалению, и дети. В Тарумовский район поступила вакцина «Гам-Ковид-Вак-М» торговой марки «Спутник-М» для вакцинации детей. 4 февраля десять одиннадцатиклассников нашей школы по их желанию, по заявлению родителей, после осмотра врача-педиатра получили вакцину «Спутник-М». Я тоже написала заявление, чтобы моих детей провакцинировали, так как, к сожалению, не успела к 4 числу…

Уважаемые земляки!

Хочу призвать вас: кто не привился от коронавируса – привиться, кто привился – ревакцинироваться. Берегите свое здоровье и здоровье своих родных и близких! Ведь что может быть дороже здоровья?

Гульмира Алимпашаевна Манапова, директор Новодмитриевской СОШ.

Коронавирус: оперативная обстановка

На 08.02.2022г.

Тарумовская ЦРБ

Обследованных -**16159**

На самоизоляции - **48**

В стационаре - **7**

Из них: коронавирусных - **5**;

пневмоний -**2**

Амбулаторно - **55**

Из них: коронавирусных- **49**;

пневмоний – **6**

Вакцинация:

На 08.02.2022 COVID-19:

Всего привито – **11159 (69,2** %)

Повторно - **9592**

Ревакцинация- **1550**

Информация об обследованных :

Экспресс-тесты -**18**

ПЦР- тесты -**90**

На 09.02.2022г.

Тарумовская ЦРБ

Обследованных - **16245**

На самоизоляции - **42**

В стационаре - **9**

Из них: коронавирусных - **5**;

пневмоний -**4**

Амбулаторно - **55**

Из них: коронавирусных- **49**;

пневмоний – **6**

Вакцинация:

На 09.02.2022 COVID-19:

Всего привито – **11227 (69,6** %)

Повторно - **9610**

Ревакцинация- **1570**

Вакцинация детей 12-17 лет - 30

Информация об обследованных :

Экспресс тесты -**20 (3- положительных)**

ПЦР- тесты -**86 (8 медработники)**

На 08.02.2022г.

Кочубейская МСЧ

Обследованных -**8096**

На самоизоляции - **75**

В стационаре - **11**

Из них: коронавирусных - **0**;

пневмоний -**11**

Амбулаторно - **31**

Из них: коронавирусных- **28**;

пневмоний – **3**

Вакцинация:

На 08.02.2022 COVID-19:

Всего привито – **4362**

Повторно - **3887**

Ревакцинация- **420**

Вакцинация детей 12-17 лет - 6

Информация об обследованных:

Экспресс- тесты – **25 (10-положительных)**

ПЦР - тесты – **27 (9- медработники)**

На 09.02.2022г.

Кочубейская МСЧ

Обследованных -**8109**

На самоизоляции - **75**

В стационаре - **12**

Из них: коронавирусных - **0**;

пневмоний -**12**

Амбулаторно - **31**

Из них: коронавирусных- **28**;

пневмоний – **3**

Вакцинация:

На 09.02.2022 COVID-19:

Всего привито – **4378 (85,4%)**

Повторно - **3921**

Ревакцинация- **430**

Вакцинация детей 12-17 лет - 6

Информация об обследованных:

Экспресс- тесты -**11 (4- положительные)**

ПЦР - тесты – **2 (1 - медработник)**

Каков риск образования тромбоза у заболевших COVID-19?

COVID-19 - это не только болезнь в её острой форме, но часто и постковидный синдром, который может длиться год и даже больше. Одна из самых серьёзных угроз - образование тромбоза.

Совершенно очевидно, что постковидный синдром, который внесён в Международный классификатор болезней, бьёт по самым уязвимым местам организма. Страдают дыхательная система, нервная, эндокринная, пищеварительная, сердечно-сосудистая.

Возбудитель заболевания вирус SARS-CoV-2 так или иначе оказывает влияние на свёртывание крови больного.

Степень тяжести постковида в плане тромботического поражения зависит более от состояния организма человека в контексте сопутствующих заболеваний, нежели от формы перенесённого ковида — лёгкой, средней или тяжёлой.

Коронавирусная инфекция - мощный фактор провоцирования тром-бозов - и венозных, и артериальных. Последние могут стать причиной инфаркта миокарда, инсульта, тромбоза глубоких вен, лёгочной эмболии, а также острой ишемии верхних и нижних конечностей.

Нарушение свёртываемости крови при коронавирусной инфекции может быть как системным воспалительным ответом организма, так и дисфункцией внутренних клеток сосудов с замедлением кровотока. Так или иначе чрезмерное образование тромбов при C0VID-19, по свидетельствам врачей, не раз становилось причиной летального исхода.

Наиболее это опасно для пациентов из группы риска, т. е. тех, кто страдает сердечно-сосудистыми и онкологическими заболеваниями болезнями лёгких.

Если к тому же имеется ожирение, повышенный уровень «плохого» холестерина и гиподинамия, то риск увеличивается ещё больше. И особенно тяжко таким больным приходится в палате интенсивной терапии - к тяжёлому общему состоянию добавляется практически полная обездвиженность.

Стандартной лечебной практикой при COVID-19 в таких случаях является применение кроверазжижающих препаратов, которые препятствуют образованию кровяной блокады, устраняют уже появившиеся скопления кровяных телец, нивелируют нарушения

в системе свёртываемости крови. Больным с повышенным риском тромбо - образования их чаще всего назначают сразу.

В стационаре назначения делает доктор, он же и контролирует их исполнение. А вот те, кто лечится от ковида дома, должны помнить, что самолечения в случае тромбоза допустить нельзя ни в коем случае. Подобрать необходимые лекарства должен лечащий врач из поликлиники.

Только он по состоянию больного и с учётом всех ограничений и противопоказаний может определить, нужен ли тому кроверазжижающий препарат.

В случае необходимости он же определит и дозировку, которая зависит от возраста пациента, веса и тяжести течения недуга.

«Аргументы и факты», №3/2022.

«Обеспечение безопасности и правопорядка на территории МР «Тарумовский район» - наша главная задача», - считает Нусредин Зайнулаевич Исрапилов, врио начальника ОМВД России по Тарумовскому району, подполковник полиции.

(Из доклада Н. З. Исрапилова на 1-ой сессии депутатов районного Собрания 7-го созыва, 3 февраля 2022 года).

В текущем периоде 2021 года отделом МВД России по Тарумовскому району проделан определенный объем работы по стабилизации оперативной обстановки, выполнению профессиональных задач по обеспечению охраны общественного порядка и безопасности, борьбе с общеуголовной и экономической преступностью, защиту прав и законных интересов граждан от преступных посягательств.

За **2021 год** на территории обслуживания не совершено преступлений, вызвавших общественный резонанс, каких-либо акций протеста и нарушений общественного порядка.

Зарегистрировано всего **249 (АППГ – 222)** преступлений, из которых раскрыто **184 преступлений (АППГ – 196).** Процент раскрываемости составляет – **75,1%** против **85,2%** за АППГ. Рост совершенных преступлений составил **27 преступлений (+12,2%).**

В текущем периоде совершено **1** покушение на убийство, **1** изнасилование; **80,3%** - рост преступлений, связанных с незаконным оборотом наркотиков.

Наблюдается снижение числа зарегистрированных краж чужого имущества **9 (АППГ-11**), раскрываемость составляет **85,7% против 76,9 %** за АППГ.

Зарегистрировано преступлений связанных с незаконным оборотом наркотиков – **128 (АППГ – 71)**, из них со сбытом **60 (АППГ – 26).**

Выявлено преступлений в сфере незаконного оборота оружия – **30 (АППГ – 39),** процент раскрываемости – **96,7%.**

Из незаконного оборота изъято: пистолет кустарного производства - **2 ед**, охотничьи ружья 16-го калибра - **2 ед.,** обрез охотничьего ружья – **4 ед.**, патроны калибра **5,45** мм – **28** шт., гексоген – **123** грамма, аммиачная селитра – **160** грамм.

Выявлено преступлений экономической направленности **14 (АППГ – 19),** в том числе коррупционной направленности – **9 (АППГ –10).** Раскрываемость составляет **100%.**

При проведении мероприятий по декриминализации в сфере топливно-энергетического комплекса, ст. 215 зн.3 ч.1 УК РФ, выявлено **5 (АППГ – 7)** преступлений.

Также проведены целевые мероприятия по пресечению преступлений в сфере природоохранного законодательства и незаконного оборота биоресурсов. В 2021 году выявлено **10** преступлений.

Из незаконного оборота изъято всего **53238,5 кг** рыб частиковых пород, **88** кг рыб осетровых пород, икра рыб осетровых пород – **1 кг.**

Раскрыто преступлений прошлых лет – **4.** Это по ст. 158 УК РФ **-1** преступление, ст. 222 УК РФ **-2** преступления, ст. 264 зн.1 – **1** преступление.

Наблюдается положительная тенденция снижения преступности в состоянии опьянения - **10 (АППГ-15),** несовершеннолетними лицами - **1 (АППГ-2),** ранее совершавшими – **63 (АППГ – 75).** Привлечено лиц к уголовной ответственности **149 (АППГ – 151)**, из них жители Республики Дагестан **128 (АППГ – 120).**

Возросло количество выявленных административных правонарушений - **14972 (АППГ-12806).**

Наложено штрафов **278 т.р. (580 т.р.), взыск. 253 т.р. (538 т.р.) или 91% (93%), ст.20.25 КоАП РФ – 17 (71) (без учета ГИБДД и МП), ст. 7.19 КоАП РФ – 48 (37), ст. 20.6.1 ч.1 КоАП РФ – 3173 (АППГ-2649), ст. 8.2 КоАП РФ – 618 (АППГ-103).**

В течение 2021 года на постоянной основе проводилась работа по профилактике распространения коронавирусной инфекции

За невыполнения решения Оперативного штаба по противодействию распространения новой коронавирусной инфекции (COVID-19) на территории Республики Дагестан (№ 59-ОШ/1), утвержденного Врио Главы Республики Дагестан от 17.06.2021 года, составлено **3168** административных протоколов.

Коэфициент преступности на **10 тысяч** населения составляет **74,8% (АППГ – 66,9%)**

Коэфициент преступности на **10 тысяч** населения (из преступлений общеуголовной направленности) составляет **70,6% (АППГ – 61,1%)**.

Задержано преступников, находящихся в розыске: **30 человек,** в том числе **23-х человек**, разыскиваемых другими ОМВД.

Установлено местонахождение без вести пропавших лиц – **7 человек.**

За отчетный период 2021 года на территории Тарумовского района зарегистрировано **3 (АППГ-4)** ДТП, где погибло **2 (АППГ-1)** человека, ранено **4 (АППГ-5)** человек.

Выявлено нарушений ПДД – **9214 (АППГ-7924),** из них в нетрезвом состоянии – **41 (АППГ- 49),** наложено штрафов на сумму- **8037400 рублей,** взыскано штрафов на сумму – **3294064 руб.**

В 2021 году проводилась работа с **403-мя** гражданами различных категорий, состоящих на профилактических учетах, подворным обходом охвачено- **8894** домовладений.

За отчетный период времени миграционным пунктом предоставлено государственных услуг **5320** гражданам.

Выявлено административных правонарушений – **405,** оформлено паспортов – **1439,** зарегистрировано граждан по месту жительства – **1757,** зарегистрировано прибывших иностранных граждан – **72,** сумма наложенных и взысканных штрафов - **420300** рублей.

Благодаря принятым мерам по итогам 2021 года в целом удалось сохранить контроль над оперативной обстановкой на территории обслуживания, а по ряду показателей оперативно-служебной деятельности - обеспечить позитивную динамику.

Считаю, что в целях улучшения оперативно служебной деятельности при выполнении возложенных задач необходимо продолжить:

- оперативно-розыскные и профилактические мероприятия, направленные на установление идеологов и лидеров радикальных организаций в молодежной среде, вербовщиков, вовлекающих в совершение преступлений экстремистской направленности и террористического характера, в том числе с использованием сети Интернет.

- проведение оперативно - профилактических мероприятий по выявлению фактов хищения природного газа, электроэнергии, снижению уровня неплатежей и пресечению правонарушений в сфере потребления энергоресурсов.

- проведение в населенных пунктах района оперативно-профилактических мероприятий на выявление административных правонарушений, в том числе по антисанитарному состоянию.

- активнее привлекать к мероприятиям по обеспечению правопорядка в общественных местах членов народных дружин и представителей казачества.

Что изменится в жизни россиян с 1 февраля?

Материнский капитал станет выше, чем планировали

Размер материнского капитала на первого ребенка с 1 февраля возрастет до 524,5 тысячи рублей, рассказали в Минтруда России.

Выплата на второго ребенка увеличится до **693,1 тысячи рублей** при условии, что семья не получала ее на первого ребенка. В противном случае родители получат **168,6 тысячи рублей.**

Во всех случаях размер индексации материнского капитала с 1 февраля составит **8,4 процента,** что выше, чем изначально предполагалось.

«Если ранее материнский капитал индексировался с 1 января по уровню прогнозной инфляции, то с 2022 года он индексируется по уровню инфляции с 1 февраля», — отметили в пресс-службе Минтруда.

Пенсии также вырастут

Закон о повышении пенсий на 8,6 процента в конце января подписал президент России Владимир Путин. Документ предполагает, что индексация пройдет задним числом, с 1 января текущего года.

Пенсии вырастут по отношению к их декабрьскому размеру, так как в январе они уже были проиндексированы на **5,9** процента. Таким образом, за январь произведут доплату в виде разницы между **5,9 и 8,6 процента.**

По словам первого вице-спикера Госдумы **Александра Жукова,** средний размер пенсии после изменений в 2022 году составит **18 984 рубля.**

С 1 февраля более чем на тысячу рублей вырастет размер пособия при рождении ребенка — до **19 981** рубля. Пособие полагается всем российским семьям, независимо от уровня дохода, а также не зависит от того, кем работают родители и работают ли они вообще. Если в семье родилось сразу несколько детей, пособие выплатят на каждого из них.

Размеры декретных выплат также проиндексированы с 1 февраля: максимальная сумма теперь составит **360 164** рублей за **140 дней**, а пособие по уходу за первым ребенком — от **7 493 до 31 282** рублей, за счет роста прожиточного минимума.

Пособия также полагаются женам и детям призывников: в первом случае беременная женщина сможет получить единовременно **32 420 рублей,** а если это мать или опекун ребенка — **13 895 рублей**.

В России также выросла единовременная выплата, полагающаяся при усыновлении детей. Максимальный размер выплаты, положенной усыновителям ребенка старше семи лет или с ограничениями по здоровью, достиг **156 429 рублей.** **https://lenta.ru**

Земельный контроль - на республиканский уровень

Глава минимущества Дагестана Заур Эминов предложил создать специальный орган, который будет осуществлять земельный контроль на республиканском уровне. Муниципальный контроль за землями в регионе показывает свою неэффективность, считает министр.

«Я должен отметить, что в Дагестане практически не работает муниципальный земельный контроль. В частности во многих муниципальных образованиях не созданы органы муниципального земельного контроля, а где созданы — существуют формально, и мы не получаем от них действенной помощи», — сказал Эминов.

Он отметил эффективность федеральных мер, принимаемых органами Росреестра, но указал на недоработки в администрациях городов и районов Дагестана. По словам главы минимущества, за весь прошлый год в ведомство не поступило ни одного сообщения из муниципалитетов о нарушении в пользовании землями. В республике назрела необходимость создания органа, который будет осуществлять земельный контроль на региональном уровне, уверен министр.

«В случае выявления нарушений муниципалитеты должны извещать о них федеральные и республиканские органы для принятия мер реагирования. За год ни одного сообщения от органов муниципального земельного контроля мы не получили. Такая ситуация натолкнула меня на мысль, что нужно создать республиканский орган, который будет осуществлять функции контроля. Условный дагземконтроль станет единым органом, перед которым мы будем ставить определенные задачи и требовать с него, чтобы пресекались и впредь не допускались те нарушения, которые приняли у нас массовый характер. Так мы сможем предотвратить нецелевое использование земельных участков, факты самовольного захвата или рейдерства», — подчеркнул Эминов.

Ранее ФАН сообщал, что из архива минимущества Дагестана пропали более 300 договоров на аренду земельных участков. Глава ведомства полагает, что документы могли забрать с собой бывшие работники министерства.

https://riafan.ru/region/dagestan/1593362-minimusheshtvo-dagestana-predlozhilo-peredat-kontrol-za-zemlyami-ot-raionov-respublike

Образование

«Страницы истории в каждой строке»

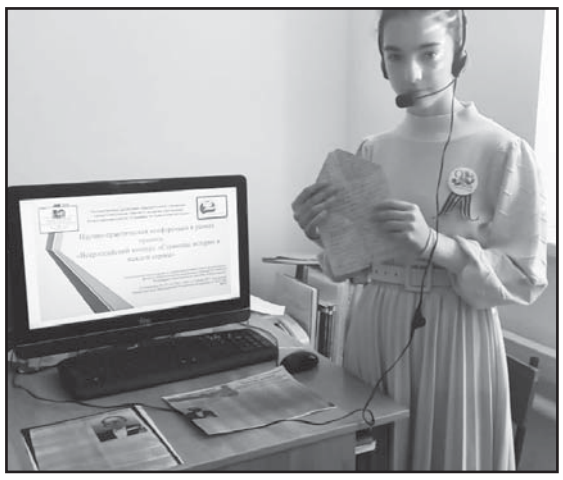

В рамках Национального проекта «Образование», Федерального проекта «Патриотическое воспитание граждан России» и Всероссийского конкурса «Страницы истории в каждой строке», Айшат Амирулаева, ученица 7-го класса Карабаглинской СОШ, стала призером заочного этапа, предоставив на конкурс исследовательскую работу «Изучение фронтового письма как документа ВОВ и источника изучения жизни фронтовика».

Шуана Абакарова, зав.методкабинетом отдела образования администрации МР «Тарумовский район» РД.

Ваше здоровье

15 февраля - День детской онкологии

Ежегодно 15 февраля, отмечается Международный день детей, больных раком (International Childhood Cancer Day). По инициативе Всемирной конфедерации организаций родителей детей, больных раком (ICCCPO), с 2001 года этот день отмечают в десятках стран мира.

Основная цель - повышение уровня информированности врачей-педиатров, профессионального медицинского сообщества, социально ответственных граждан об успехах и проблемах детской онкологии.

Символом борьбы с детскими онкологическими заболеваниями является золотая лента. Она символизирует, насколько бесценны дети. Одни храбро борются с раком, другие преодолели заболевание. Не стоит забывать о семьях, которые бесстрашно живут среди «раковой реальности» или с достоинством несут груз утраты ребенка, о труде волонтеров и специалистов, посвятивших свою жизнь тяжело заболевшим детям.

По данным Всемирной Организации Здравоохранения термин «детский рак» чаще всего используется для обозначения онкологических заболеваний, возникающих у детей в возрасте до 15 лет. Рак у детей встречается редко и составляет от **0,5** до **4,6%** от всех онкозаболеваний. Общие показатели заболеваемости раком в мире составляют от 50 до 200 на миллион детей.

Каждый год в мире раком заболевают **200 тысяч** детей. Возможности современной медицины при своевременном лечении позволяют спасти до **90%** маленьких пациентов.

При некоторых видах опухолей показатель может достигать даже **100%.** Причем речь идет о российской медицине и о применении в лечении щадящих органосохраняющих методик, не приводящих детей к инвалидности.

В.А.Ображиев, врач-онколог Тарумовской ЦРБ.

Часть видов социальной поддержки, оформляемых ранее в органах соцзащиты, предоставляет ПФР

С 2022 года Пенсионный фонд России начал предоставлять россиянам рад мер поддержки, которые оказывали органы социальной защиты населения. Выплаты перешли в ведение Пенсионного фонда и уже с января предоставляются территориальными отделениями ПФР.

Категории получателей: неработающие граждане, имеющие детей; лица, подвергшиеся воздействию радиации; реабилитированные лица; инвалиды (дети-инвалиды), имеющие транспортные средства по медицинским показаниям; военнослужащие и члены их семей, пенсионное обеспечение которых осуществляет ПФР.

Гражданам, уже получающим меры соцподдержки, назначенные выплаты будут производиться ПФР автоматически на указанные ранее реквизиты. Обращаться в ПФР не требуется.

Гражданам, имеющим право, но ещё не обратившимся в органы соцзащиты, для получения выплат впервые необходимо обратиться в клиентскую службу ПФР по месту жительства.

Пресс-служба Клиентской службы (на правах отдела) ОПФР по РД в Тарумовском районе.

Терроризм – угроза обществу

Экстремизм и терроризм в любых формах своих проявлений превратились в одну из самых опасных проблем, с которыми человечество вошло в XXI столетие. Терроризм представляет реальную угрозу национальной безопасности страны: похищение людей, взятие заложников, случаи угона самолетов, взрывы бомб, акты насилия в этно-конфессиональных конфликтах, прямые угрозы их реализация и т.д. Поэтому проблема противодействия терроризму и экстремизму в Российской Федерации – это одна из наиболее важных задач обеспечения безопасности на государственном уровне.

Российское законодательство, как и международное, ориентировано на охрану прав личности, обеспечение стабильности государственных структур.

В настоящее время в России имеется ряд нормативно-правовых актов, содержащих нормы, обеспечивающие борьбу с распространением экстремизма и терроризма.

Статья 205 УК РФ. Террористический акт.

Террористический акт – это совершение взрыва, поджога или иных действий, устрашающих население и создающих опасность гибели человека, причинения значительного имущественного ущерба либо наступления иных тяжких последствий, в целях дестабилизации деятельности органов власти или международных организаций либо воздействия на принятие ими решений, а также угроза совершения указанных действий в целях воздействия на принятие решений органами власти или международными организациями -

наказываются лишением свободы на срок от десяти до пятнадцати лет.

2. Те же деяния:

а) совершенные группой лиц по предварительному сговору или организованной группой;

б) повлекшие по неосторожности смерть человека;

в) повлекшие причинение значительного имущественного ущерба либо наступление иных тяжких последствий, - наказываются лишением свободы на срок от двенадцати до двадцати лет с ограничением свободы на срок от одного года до двух лет.

3. Деяния, предусмотренные частями первой или второй настоящей статьи, если они:

а) сопряжены с посягательством на объекты использования атомной энергии либо с использованием ядерных материалов, радиоактивных веществ или источников радиоактивного излучения либо ядовитых, отравляющих, токсичных, опасных химических или биологических веществ;

б) повлекли умышленное причинение смерти человеку, -

наказываются лишением свободы на срок от пятнадцати до двадцати лет с ограничением свободы на срок от одного года до двух лет или пожизненным лишением свободы.

Примечание. Лицо, участвовавшее в подготовке террористического акта, освобождается от уголовной ответственности, если оно своевременным предупреждением органов власти или иным способом способствовало предотвращению осуществления террористического акта и если в действиях этого лица не содержится иного состава преступления.

ОМВД России по Тарумовскому району рекомендует гражданам:

Никогда не принимайте от незнакомцев пакеты и сумки, не оставляйте свой багаж без присмотра.

Если вы обнаружили забытую или бесхозную вещь в общественном транспорте, опросите людей, находящихся рядом.

Постарайтесь установить, чья она или кто мог ее оставить. Если хозяин не установлен, немедленно сообщите о находке водителю.

Если вы обнаружили подозрительный предмет в учреждении, немедленно сообщите о находке администрации.

Во всех перечисленных случаях:

- ни в коем случае не трогайте, не вскрывайте и не передвигайте находку.

- не предпринимайте самостоятельно никаких действий с находками или подозрительными предметами, которые могут оказаться взрывными устройствами, это может привести к взрыву;

- зафиксируйте время обнаружения находки и незамедлительно сообщите в территориальный орган полиции;

- примите меры по недопущению приближения людей к подозрительному предмету.

Постарайтесь сделать так, чтобы люди отошли как можно дальше от опасной находки;

- обязательно дождитесь прибытия оперативно-следственной группы;

- не забывайте, что вы являетесь самым важным очевидцем.

Разъясните детям, что любой предмет, найденный на улице или в подъезде, может представлять опасность.

Следует проявлять особую осторожность на многолюдных мероприятиях с тысячами участников, в популярных развлекательных заведениях, торговых центрах.

Обращайте внимание на подозрительных людей, предметы, на любые подозрительные мелочи. Сообщайте обо всем подозрительном сотрудникам правоохранительных органов.

Пресс-служба ОМВД России по Тарумовскому району.

Трагедии можно было избежать!

05 февраля 2022 года, на пульт связи части ПСЧ-17 поступило сообщение о том, что в Тарумовском районе, в с. Привольном горит дом.

По прибытию на место было установлено, что произошёл пожар в одноэтажном жилом доме на площади 64 кв.м., в результате пожара обнаружен труп. По данному факту пожара проводится проверка, причина пожара устанавливается.

Обращаюсь к жителям Тарумовского района!

Уважаемые жители! Перед началом отопительного сезона непременно нужно проверить на исправность отопительную печь, состояние дымохода отопительной печи, систему подвода газа к печи. Дымоходы должны быть вертикальными и не имеющими сужений.

Запрещается прокладывать дымоходы через жилые помещения. Согласно «СП 13130.2009г.» количество теплогенераторов (печь), присоединяемых к одному коллективному дымоходу, следует определять по расчету в зависимости от теплопроизводительности устанавливаемого оборудования и климатических условий района строительства.

Выбросы дымовых газов следует выполнять выше кровли здания. Устройство дымоотводов от каждого теплогенератора через наружные стены для жилых многоквартирных зданий (в том числе через окна, под балконами и лоджиями), не допускается.

Дымоходы допускается размещать в наружных стенах из негорючих материалов, утепленных при необходимости с наружной стороны для исключения конденсации влаги из отводимых газов.

При отсутствии стен, в которых могут быть размещены дымоходы, для отвода дыма следует применять приставные дымоходы или насадные, или коренные дымовые трубы.

Для каждой печи, как правило, следует предусматривать отдельный дымоход или дымовой канал. Допускается присоединять к одной дымовой трубе две печи, расположенные в одной квартире на одном этаже. При соединении дымовых труб в них следует предусматривать рассечки высотой не менее 1 м от низа соединения труб.

Также следует обращать внимание на состояние электропроводки в зданиях домовладений.

Следует соблюдать следующие нормы ПУЭ (правила установки электрооборудования), т.е.:

- монтаж электропроводки нужно производить в специальной защитной трубке;

- запрещается прокладывать электропроводку по сгораемым материалам и конструкциям здания;

- необходимо своевременно проверять электропроводку на наличие мест неплотного соединения и повреждения изоляции;

- одновременно не перегружать электросеть мощными электропотребителями;

- не использовать в быту неисправные электроприборы;

- применяемые в электроустановках электрооборудование, электротехнические изделия и материалы должны соответствовать требованиям государственных стандартов или технических условий, утвержденных в установленном порядке.

А.М.Джамалдинов, начальник ОНД и ПР №9 по г.Южно-Сухокумску, Тарумовскому и Ногайскому районам.

Понедельник 14 февраля

07:50Телеканал "Доброе утро"
09:00Новости
09:25Телеканал "Доброе утро"
09:50Жить здорово!
10:55Модный приговор
12:00Новости
12:15Время покажет
15:00Новости
15:15Давай поженимся!
16:00Мужское/Женское
17:00Время покажет
18:00Вечерние новости
18:40На самом деле
19:45Пусть говорят
21:00Время
21:30Серебряный волк
23:30Вечерний Ургант
00:00Познер
01:05Дневник Олимпийских зимних игр 2022 года в Пекине
02:00Время покажет
03:00Новости
03:05Время покажет
В студии программы обсуждают то, что волнует каждого из нас

Вторник 15 февраля

05:00Телеканал "Доброе утро"
09:00Новости
09:25Телеканал "Доброе утро"
09:50Жить здорово!
10:55Модный приговор
12:00Новости
12:15Время покажет
13:30Олимпийские зимние игры 2022 г. в Пекине. Фигурное катание. Женщины. Короткая программа
18:00Вечерние новости
18:40На самом деле
19:45Пусть говорят
21:00Время
21:30Серебряный волк
22:30Док-ток
23:30Вечерний Ургант
00:00Дневник Олимпийских зимних игр 2022 года в Пекине
01:15Олимпийские зимние игры 2022 г. в Пекине
02:00Время покажет
В студии программы обсуждают то, что волнует каждого из нас

Среда 16 февраля

05:00Телеканал "Доброе утро"
09:00Новости
09:25Телеканал "Доброе утро"
09:50Жить здорово!
10:55Модный приговор
12:00Новости
12:15Время покажет
15:00Новости
15:15Давай поженимся!
16:00Мужское/Женское
17:00Время покажет
18:00Вечерние новости
18:40На самом деле
19:45Пусть говорят
21:00Время
21:30Серебряный волк
22:30Док-ток
23:30Вечерний Ургант
00:00Дневник Олимпийских зимних игр 2022 года в Пекине
01:15Олимпийские зимние игры 2022 г. в Пекине
02:00Время покажет
03:00Новости
03:05Время покажет

Четверг 17 февраля

05:00Телеканал "Доброе утро"
09:00Новости
09:25Телеканал "Доброе утро"
09:50Жить здорово!
10:55Модный приговор
12:00Новости
12:15Время покажет
15:00Новости
15:15Давай поженимся!
16:00Мужское/Женское
17:00Время покажет
18:00Вечерние новости
18:40На самом деле
19:45Пусть говорят
21:00Время
21:30Серебряный волк
22:30Большая игра
23:30Вечерний Ургант
00:00Дневник Олимпийских зимних игр 2022 года в Пекине
01:15Олимпийские зимние игры 2022 г. в Пекине
02:00Время покажет
03:00Новости
03:05Время покажет

Пятница 18 февраля

05:00Телеканал "Доброе утро"
09:00Новости
09:25Телеканал "Доброе утро"
09:50Жить здорово!
10:55Модный приговор
12:00Новости
12:15Время покажет
13:20Олимпийские зимние игры 2022 г. в Пекине. Фигурное катание. Пары. Короткая программа
17:00Время покажет
18:00Вечерние новости
18:40"Человек и закон" с Алексеем Пимановым
19:45Поле чудес
21:00Время
21:30Голос. Дети. Сезон 9-й
23:10Вечерний Ургант
00:00Дневник Олимпийских зимних игр 2022 года в Пекине
01:05Олимпийские зимние игры 2022 г. в Пекине
02:00Наедине со всеми

Суббота 19 февраля

06:00Телеканал "Доброе утро. Суббота"
09:00Умницы и умники
09:45Слово пастыря
10:00Новости
10:20Как долго я тебя искала...
11:30Новости
11:50Олимпийские зимние игры 2022 г. в Пекине. Биатлон. Женщины. Масс-старт.
12:55Видели видео?
14:55Короли лыж. Кто получит золото Пекина?
16:00Олимпийские зимние игры 2022 г. в Пекине
18:40Точь-в-точь!
21:00Время
21:20Белый снег
23:45Дневник Олимпийских зимних игр 2022 года в Пекине
00:45Олимпийские зимние игры 2022 г. в Пекине
02:00Наедине со всеми
02:45Модный приговор
03:40Давай поженимся!

Воскресенье 20 февраля

06:00Новости
06:10Егерь
07:00Олимпийские зимние игры 2022 г. в Пекине. Хоккей. Финал
09:30Олимпийские зимние игры 2022 г. в Пекине. Лыжные гонки. Женщины. 30 км. Масс-старт
12:00Новости
12:15Олимпийские зимние игры 2022 г. в Пекине
15:00Церемония закрытия Олимпийских зимних игр 2022 г. в Пекине. Прямая трансляция
17:00Олимпийские зимние игры 2022 г. в Пекине
19:10Две звезды. Отцы и дети
21:00Время
22:00Хрустальный
00:00Дневник Олимпийских зимних игр 2022 года в Пекине
01:00Олимпийские зимние игры 2022 г.
02:00Наедине со всеми
02:45Модный приговор

РОССИЯ 1

05:00Утро России
09:00Вести. Местное время
09:30Утро России
09:55О самом главном
11:00Вести
11:30"Судьба человека" с Борисом Корчевниковым
12:4060 минут
14:00Вести
14:30Карина Красная
17:00Вести
17:15Андрей Малахов. Прямой эфир. Прямая трансляция
18:4060 минут
20:00Вести
21:05Вести. Местное время
21:20Холодные берега. Возвращение
23:35"Вечер" с Владимиром Соловьевым
02:20XXIV Зимние Олимпийские Игры
04:00Семейный детектив
В ролях: Ярослав Бойко, Раиса Рязанова, Анатолий Васильев, Виктория Герасимова, Татьяна Гуляева,
04:50Окончание эфира

РОССИЯ 1

05:00Утро России
09:00Вести. Местное время
09:30Утро России
09:55О самом главном
11:00Вести
11:55XXIV Зимние Олимпийские игры в Пекине. Биатлон. Мужчины 4х7,5 км. Эстафета
13:30Карина Красная
17:00Вести
17:15Андрей Малахов. Прямой эфир. Прямая трансляция
18:4060 минут
20:00Вести
21:05Вести. Местное время
21:20Холодные берега. Возвращение
23:35"Вечер" с Владимиром Соловьевым
02:20XXIV Зимние Олимпийские Игры в Пекине
04:00Семейный детектив
04:50Окончание эфира

РОССИЯ 1

05:00Утро России
09:00Вести. Местное время
09:30Утро России
09:55О самом главном
10:45XXIV Зимние Олимпийские игры в Пекине.
13:30Вести
13:55XXIV Зимние Олимпийские игры в Пекине.
15:20Карина Красная
17:00Вести
17:15Андрей Малахов. Прямой эфир. Прямая трансляция
18:4060 минут
20:00Вести
21:05Вести. Местное время
21:20Холодные берега. Возвращение
23:35"Вечер" с Владимиром Соловьевым
02:20XXIV Зимние Олимпийские Игры в Пекине
04:00Семейный детектив
04:50Окончание эфира

РОССИЯ 1

05:00Утро России
09:00Вести. Местное время
09:30Утро России
09:55О самом главном
11:00Вести
11:30"Судьба человека" с Борисом Корчевниковым
12:40Вести
13:00XXIV Зимние Олимпийские игры в Пекине. Фигурное катание. Женщины. Произвольная программа
17:15Андрей Малахов. Прямой эфир. Прямая трансляция
18:4060 минут
20:00Вести
21:05Вести. Местное время
21:20Холодные берега. Возвращение
23:35"Вечер" с Владимиром Соловьевым
02:20XXIV Зимние Олимпийские Игры в Пекине
04:00Семейный детектив
04:50Окончание эфира

РОССИЯ 1

05:00Утро России
09:00Вести. Местное время
09:30Утро России
09:55О самом главном
11:00Вести
11:55XXIV Зимние Олимпийские игры в Пекине. Биатлон. Мужчины. Масс-старт 15 км
12:5560 минут
14:00Вести
14:30Андрей Малахов. Прямой эфир. Прямая трансляция
16:00XXIV Зимние Олимпийские игры в Пекине. Хоккей. Мужчины. Полуфинал
18:4060 минут
20:00Вести
20:45Вести. Местное время
21:00Возможно все!
23:00Бендер: Золото империи
00:40XXIV Зимние Олимпийские Игры в Пекине
01:50Вернуть Веру
03:20Везучая
04:58Окончание эфира

РОССИЯ 1

05:00Утро России. Суббота
08:00Вести. Местное время
08:20Местное время. Суббота
08:35Формула еды
08:55XXIV Зимние Олимпийские игры в Пекине. Лыжные гонки. Мужчины 50 км. Масс-старт
11:55Сто к одному
12:45Вести
13:00Юмор! Юмор!! Юмор!!!
14:00XXIV Зимние Олимпийские игры в Пекине. Фигурное катание. Пары.
18:00Привет, Андрей!
20:00Вести в субботу
21:00Бабуля
01:10Счастливая жизнь Ксении
Ксения, студентка первого курса, скромница и отличница, оказывается на перепутье. Она выбирает между двумя парнями. С одной стороны - скромный, другой Дима - богатый красавчик.
04:42Окончание эфира

РОССИЯ 1

05:15Я буду рядом
07:00XXIV Зимние Олимпийские игры в Пекине. Фигурное катание. Показательные выступления
09:30Утренняя почта с Николаем Басковым
10:10Сто к одному
11:00Вести
11:30Парад юмора
13:45Послушная жена
17:50Танцы со звездами
20:00Вести недели
22:00Москва. Кремль. Путин
22:40"Воскресный вечер" с Владимиром Соловьевым
01:30Частный детектив Татьяна Иванова (Венец безбрачия. Часть 1-я)
02:20Частный детектив Татьяна Иванова (Венец безбрачия. Часть 2-я)
03:10Частный детектив Татьяна Иванова
04:02Частный детектив Татьяна Иванова (Материнский инстинкт. Часть 2-я)

НТВ

06:30Утро. Самое лучшее
08:00Сегодня
08:25Морские дьяволы. Смерч
10:00Сегодня
10:25Морские дьяволы. Смерч
13:00Сегодня
13:25ЧП
14:00Место встречи
16:00Сегодня
16:45За гранью
17:50ДНК
19:00Сегодня
20:00Золото
23:15Сегодня
23:35Пес
03:05Их нравы
03:25Три звезды
04:55Возвращение Мухтара

НТВ

06:30Утро. Самое лучшее
08:00Сегодня
08:25Морские дьяволы. Смерч
10:00Сегодня
10:25Морские дьяволы. Смерч
13:00Сегодня
13:25ЧП
14:00Место встречи
16:00Сегодня
16:45За гранью
17:50ДНК
19:00Сегодня
20:00Золото
23:15Сегодня
23:35Пес
03:25Три звезды
04:55Возвращение Мухтара

НТВ

06:30Утро. Самое лучшее
08:00Сегодня
08:25Морские дьяволы. Смерч
10:00Сегодня
10:25Морские дьяволы. Смерч
13:00Сегодня
13:25ЧП
14:00Место встречи
16:00Сегодня
16:45За гранью
17:50ДНК
19:00Сегодня
20:00Золото
23:15Сегодня
23:35Пес
03:25Три звезды
04:55Возвращение Мухтара

НТВ

06:30Утро. Самое лучшее
08:00Сегодня
08:25Морские дьяволы. Смерч
10:00Сегодня
10:25Морские дьяволы. Смерч
13:00Сегодня
13:25ЧП
14:00Место встречи
16:00Сегодня
16:45За гранью
17:50ДНК
19:00Сегодня
20:00Золото
23:15Сегодня
23:35ЧП. Расследование
00:10Поздняков
00:25Мы и наука. Наука и мы

НТВ

06:30Утро. 08:00Сегодня
08:25Мои университеты.
09:25Морские дьяволы
10:00Сегодня
10:25Морские дьяволы
11:00Ментовские войны
13:00Сегодня
13:25ЧП
14:00Ментовские войны
16:00Сегодня
16:45ДНК
17:55Жди меня
19:00Сегодня
20:00Золото
00:10Своя правда
01:55Захар Прилепин. Уроки русского

НТВ

05:10Выйти замуж за генерала
07:20Смотр
08:00Сегодня
08:20Готовим с Алексеем Зиминым
08:45Поедем, поедим!
09:25Едим Дома
10:00Сегодня
10:20Главная дорога
11:00Живая еда
12:00Квартирный вопрос
13:00Однажды...
14:00Своя игра
15:00Пять минут тишины. Возвращение
19:00Центральное телевидение
20:20Ты не поверишь!
21:20Секрет на миллион
23:25Международная пилорама

НТВ

06:35Центральное телевидение
08:00Сегодня
08:20У нас выигрывают!
10:00Сегодня
10:20Первая передача
11:00Чудо техники
12:00Дачный ответ
13:00НашПотребНадзор
14:00Своя игра
15:00Следствие вели...
16:00Сегодня
16:20Следствие вели...
18:00Новые русские сенсации
19:00Итоги недели с Ирадой Зейналовой
20:10Маска (Новый сезон)
23:30Звезды сошлись

Сообщение Миграционного пункта ОМВД России по Тарумовскому району

В связи с ухудшением санитарно-эпидемиологической обстановки на территории Российской Федерации на фоне распространения новой коронавирусной инфекции COVID-19 граждане Российской Федерации, иностранные граждане и лица без гражданства, находящиеся на территории Российской Федерации, принимающие ИГ лица и работодатели (заказчики работ/услуг) в ряде случаев не смогут выполнить возложенные на них законодательством обязанности в установленные сроки по объективным причинам, в том числе в связи с возможным введением на территории субъектов Российской Федерации санитарных ограничений (карантинов, самоизоляций для лиц, входящих в «группу риска» по здоровью), приостановлением оказания государственных услуг в сфере миграции и обеспечения безопасности дорожного движения, а также заболеваниями.

По не зависящим от физических и юридических лиц причинам ими могут быть нарушены установленные федеральными законами от 22 июля 2002 г. No115-ФЗ «О правовом положении иностранных граждан в Российской Федерации»2, от 18 июля 2006 г. No109-ФЗ «О миграционном учете иностранных граждан и лиц без гражданства в Российской Федерации», от 3 августа 2019 г. No283-ФЗ «О государственной регистрации транспортных средств в Российской Федерации и о внесении изменений в отдельные законодательные акты Российской Федерации», Законом Российской Федерации от 25 июня 1993 г. No5242-1 «О праве граждан Российской Федерации на свободу передвижения, выбор места пребывания и жительства в пределах Российской Федерации» и постановлением Правительства Российской Федерации от 8 июля 1997 г. No828 «Об утверждении Положения о паспорте гражданина Российской Федерации, образца бланка и описания паспорта гражданина Российской Федерации» сроки:

- подачи ИГ заявления об оформлении патента (30 календарных дней со дня въезда в Российскую Федерацию);
- прохождения иностранными гражданами обязательной государственной дактилоскопической регистрации, фотографирования и медицинского освидетельствования (для лиц, прибывших в Российскую Федерацию в целях осуществления трудовой деятельности – в течение 30 календарных дней со дня въезда либо при обращении за выдачей патента или при получении разрешения на работу; для остальных категорий иностранных граждан, прибывших на территорию Российской Федерации с иной целью въезда, – в течение 90 календарных дней со дня въезда);
- подачи работодателем или заказчиком работ (услуг) уведомлений о заключении (расторжении) трудовых или гражданско-правовых договоров с иностранными работниками (3 рабочих дня со дня заключения или расторжения соответствующего договора);
- направления принимающей стороной или в случаях, предусмотренных законом, лично ИГ уведомления о прибытии иностранного гражданина в место пребывания (7 рабочих дней со дня прибытия иностранного гражданина в место пребывания или со дня получения лицом без гражданства временного удостоверения личности лица без гражданства в Российской Федерации, если иные сроки не установлены законодательством);
- подачи временно или постоянно проживающим на территории Российской Федерации ИГ уведомления о подтверждении факта проживания в Российской Федерации (в течение 2 месяцев со дня истечения очередного года со дня получения разрешения на временное проживание или вида на жительство);
- обращения гражданина Российской Федерации с заявлением о выдаче (замене) паспорта гражданина Российской Федерации или о регистрации по месту пребывания (жительства);
- обращения владельца транспортного средства с заявлением для его постановки на государственный учет или внесения изменений в его регистрационные данные (в течение 10 дней со дня приобретения прав владельца транспортного средства или временного ввоза на срок более 1 года на территорию Российской Федерации).

На основании изложенного и в целях обеспечения санитарно-эпидемиологического благополучия, исходя из санитарно-эпидемиологической обстановки и особенностей распространения новой коронавирусной инфекции (COVID-19), МП ОМВД России по Тарумовскому району информирует, что:

1. Приём заявителей для предоставления государственных услуг в сфере миграции осуществляется преимущественно с использованием предварительной записи посредством Единого портала государственных и муниципальных услуг, (в том числе с использованием телефона), подача заявлений на получение государственных услуг преимущественно в электронном виде, чтобы не допускать формирования очереди, а также скопления заявителей в местах ожидания.

2.Подача уведомлений о заключении и прекращении (расторжении) с ИГ трудового договора или гражданско-правового договора на выполнение работ (оказание услуг) через ЕГПУ.

3. Допуск на объекты МВД России граждан, обращающихся за предоставлением государственных услуг без средств индивидуальной защиты ,будет ограничен.

4. Приём заявления об оформлении ИГ патента, в случае если им были нарушены установленные сроки подачи соответствующего заявления по не зависящим от него причинам, будет осуществляться согласно Кодекса Российской Федерации об административных правонарушениях, с учётом обстоятельств, подлежащих выяснению, а также с учётом всех объективных обстоятельств, препятствовавших своевременному исполнению ИГ обязанностей, предусмотренных ст.5 ФЗ №115-ФЗ при принятии решений.

5.Вид на жительство будет аннулирован по основанию, предусмотренному подпунктом 15. пункта 1 ст. 9 Федерального закона №115-ФЗ.

6. Приём заявок-анкет на разрешение иностранному гражданину временного проживания осуществляется по предварительной записи.

Ш.А.Магомедов, начальник МП ОМВД России по Тарумовскому району.

Примите поздравления!

10 февраля Юбиленый День рождения отметила

Голубева Татьяна Сергеевна,

специалист администрации МО «с.Кочубей».

Вас, уважаемая Татьяна Сергеевна, поздравляют администрация МР «Тарумовский район» РД, редакция районной газеты «Рассвет», районный Совет женщин и ***желают крепкого здоровья, никогда не унывать и всегда радоваться жизни. Пусть все у Вас складывается удачно и гармонично, пусть жизнь будет полна цветами и песнями, яркими красками и только хорошим настроением. Пусть каждый день начинается только с радостной улыбки, веселого смеха и хорошего позитивного настроения!***

14 февраля отметит День рождения

Карташова Ольга Ивановна,

начальник МКУ «Отдел образования» администрации МР «Тарумовский район» РД. Администрация МР «Тарумовский район» РД и редакция районной газеты «Рассвет» поздравляют Вас, уважаемая Ольга Ивановна, от всей души ***желают здоровья, счастья, тепла и внимания близких людей, хорошего настроения, добрых и безоблачных дней. Пусть этот день подарит красивые поздравления и самые теплые пожелания!***

Объявление

В СЕЛЬСХОЗПРЕДПРИЯТИЕ ТРЕБУЮТСЯ ТРАКТОРИСТЫ

АО «Прасковея» Будённовского городского округа Ставропольского края на постоянную работу требуются механизаторы (трактористы) не старше 50 лет, с опытом работы.

Гарантируем достойную оплату труда, оформление в соответствии с Трудовым кодексом РФ, полный соц. пакет,

ЖИЛЬЁ ПРЕДОСТАВЛЯЕТСЯ.

Обращаться по телефонам:

8 (86559) 67-7-47,
+7(86559) 6-72-87,
+7(988) 679-47-18

Понедельник 14 февраля

05:00День Патриарха
05:10Мультфильмы на "Спасе"
05:35Монастырская кухня
06:00Мальчишки (1-я серия)
07:30Утро на Спасе
10:30Тропами Алании (Церковь Рождества пресвятой Богородицы)
11:00Пилигрим
11:35В поисках Бога
12:10Простые чудеса
13:00Двенадцать
13:30Двенадцать
14:00Монастырская кухня
14:30Монастырская кухня
15:00Святой Муром. История Петра и Февронии
16:10Незваный друг
18:05Завет
18:35Портрет с дождем
20:30Вечер на Спасе
22:45Прямая линия. Ответ священника
23:40Прямая линия жизни
00:35День Патриарха
00:50Альфа и Омега (Господские непереходящие праздники)
01:20Профессор Осипов
01:50Щипков
02:20Завет
02:50Вечер на Спасе

Вторник 15 февраля

05:00День Патриарха
05:10Монастырская кухня
05:35Мальчишки (1-я серия)
07:00Утро на Спасе
10:00Божественная литургия. Прямая трансляция
13:00Прямая линия. Ответ священника
14:00Монастырская кухня
14:30Монастырская кухня
15:00Праздники (Сретение Господне)
15:35Верные. Гимн любви
16:10Портрет с дождем
18:05Завет
18:45Уроки французского
В ролях Михаил Егоров, Валентина Талызина, Татьяна Ташкова, Галина Яцкина, Ирина Фураева, Олег Голубицкий, Олег Казеннов, Клавдия Козленкова
20:30Вечер на Спасе
22:45Прямая линия. Ответ священника
23:40Служба спасения семьи
00:35День Патриарха
00:45Православие в Японии
01:30Парсуна
02:20Завет
02:50Вечер на Спасе

Среда 16 февраля

05:00День Патриарха
05:10Мультфильмы на "Спасе"
05:35Монастырская кухня
06:00Осенняя история (1-я серия)
07:30Утро на Спасе
10:30Во что мы верим
11:30Прямая линия жизни
12:30Украина, которую мы любим
13:00Прямая линия. Ответ священника
14:00Монастырская кухня
14:30Монастырская кухня
15:00Православие в Японии
15:55Русские американцы
16:20Уроки французского
18:05Завет
18:40Сашка
В ролях Андрей Ташков, Марина Яковлева, Владимир Симонов,
20:30Вечер на Спасе
22:45Прямая линия. Ответ священника
23:40Во что мы верим
00:35День Патриарха
00:50Расскажи мне о Боге
01:20Двенадцать
01:50Двенадцать
02:20Завет
02:50Вечер на Спасе

Четверг 17 февраля

05:00День Патриарха
05:10Мультфильмы на "Спасе"
05:20Монастырская кухня
05:45Осенняя история (2-я серия)
07:30Утро на Спасе
10:30И будут двое...
11:35Профессор Осипов
12:10Первая обитель Москвы. Новоспасский монастырь
13:00Прямая линия. Ответ священника
14:00Монастырская кухня
14:30Монастырская кухня
15:00Херсонес. Точка отсчета
15:50Тропами Алании (Нузальский храм)
16:15Сашка
18:05Завет
18:35Поворот
В ролях Олег Янковский, Ирина Купченко, Анатолий Солоницын,
20:30Вечер на Спасе
22:45Прямая линия. Ответ священника
23:40В поисках Бога
00:10День Патриарха
00:25Профессор Осипов
00:55Прямая линия жизни
01:50Украина, которую мы любим
02:20Завет
02:50Вечер на Спасе

Пятница 18 февраля

05:00День Патриарха
05:10Мультфильмы на "Спасе"
05:30Монастырская кухня
05:55Тревога
В ролях Любовь Виролайнен, Анатолий Пустохин, Владимир Литвинов,
07:30Утро на Спасе
10:30Простые чудеса
11:20Расскажи мне о Боге
11:55Бесогон TV
13:00Прямая линия. Ответ священника
13:55Монастырская кухня
14:25Монастырская кухня
14:55Двенадцать
15:25Двенадцать
16:00Поворот
18:05Завет
18:40Зимний вечер в Гаграх
20:30Вечер на Спасе
22:45Костер, согревающий всю Россию
23:20Ко мне, Мухтар!
В ролях Юрий Никулин, Владимир Емельянов, Леонид Кмит, Юрий Белов, Алла Ларионова, Федор Никитин, Николай Крючков, Сергей Голованов.
00:50День Патриарха
01:05Простые чудеса
01:50Пилигрим
02:20Завет
02:50Вечер на Спасе

Суббота 19 февраля

05:00День Патриарха
05:10Мультфильмы на "Спасе"
05:30Монастырская кухня
05:55Монастырская кухня
06:25Русские праведники (Иулиания)
07:00Расскажи мне о Боге
07:35Мультфильмы на "Спасе"
08:30Тайны сказок
08:45Мультфильмы на "Спасе"
09:05"Свое" с Андреем Даниленко
09:40Простые чудеса
10:30В поисках Бога
11:05Сережа
12:40Двенадцать
13:10Двенадцать
13:45Костер, согревающий всю Россию
14:20Срочный вызов
16:20Зимний вечер в Гаграх
18:10Ко мне, Мухтар!
19:45Простые чудеса
20:35Расскажи мне о Боге
21:05Профессор Осипов
21:40Украина, которую мы любим
22:10Бесогон TV
23:15Донецкая вратарница
00:05День Патриарха
00:15Движение вверх
01:10Простые чудеса
01:55Расскажи мне о Боге

Воскресенье 20 февраля

05:00День Патриарха
05:10Мультфильмы на "Спасе"
05:25Монастырская кухня
05:50Монастырская кухня
06:20Молодая история "древней кафедры"
06:55Савраска
08:15Двенадцать
08:50В поисках Бога
09:25Профессор Осипов
10:00Божественная литургия.
12:45Простые чудеса
13:35Во что мы верим
14:35Украина, которую мы любим
15:10Сережа
16:45Бесогон TV
18:00Главное
19:45Срочный вызов
21:30Парсуна
22:25Щипков
22:55Лица Церкви
23:10День Патриарха
23:25Тропами Алании (Церковь Архангела Михаила и храм в честь Святого Великомученика Георгия Победоносца)
00:00Во что мы верим
00:55Главное
02:25Бесогон TV
03:25Щипков
03:55В поисках Бога
04:25Мультфильмы на "Спасе"

Гороскоп с 14 по 20 февраля 2022 года

Овен

Материальный успех возможен через собственный труд, внимательное и ответственное отношение к своим обязанностям. Хорошие отношения с начальством и подчиненными тоже способствуют успехам в профессии, что, конечно, должно принести хорошее вознаграждение. Но сильно рисковать не стоит, вы можете переоценить свои возможности и способности.

Телец

Друзья полны грандиозных планов, и ни за что не успокоятся. Поклонники тоже настроены довольно решительно, но романтика романтикой, а про семью старайтесь не забывать. Домочадцы мечтают о шопинге, поэтому копите денежки – выходные вы проведёте в дорогих магазинах.

Близнецы

Время решать вопросы, связанные с долгами, кредитами, наследством или страховками. Старайтесь уложиться в первую половину недели. Во второй половине могут возникнуть затруднения и препятствия, в документы могут вкрасться ошибки, из-за чего возникнут дополнительные расходы. Во второй половине недели могут быть лишние траты, связанные с поездками или учебой.

Рак

Это время больше способствует духовным и интеллектуальным занятиям, отдыху и путешествиям, чем материальным заботам и хлопотам. Деньги больше любят тех, кто занимается необычными видами деятельности. Например, предсказанием будущего, распространением эзотерических и философских учений. В сфере рекламы тоже может быть хорошая возможность заработать.

Лев

Ваше материальное положение в данный период во многом зависит от других людей и вашей способности преодолевать трудности и решать проблемы. Возможны денежные отношения с отдельными людьми или организациями, взаимопомощь и взаимоконтроль. Могут решаться старые вопросы, касающиеся наследства, алиментов, страховок, налогов, кредитов. Новые кредиты брать в этот период нежелательно.

Дева

Не лучший период для решения материальных вопросов и увеличения доходов. Планеты склоняют к трате средств, а не их накоплению и приумножению. Да и тратить их лучше в первой половине недели, так как вторая половина неблагоприятна для серьезных приобретений. Дальние поездки тоже лучше планировать на первую половину недели.

Весы

Будьте готовы к некоторым неожиданностям, которые произойдут в вашей жизни. Для кого-то они окажутся приятными, но для большинства Весов - нет. Справиться с проблемами поможет семья. Будьте аккуратнее со строгими диетами, отдайте предпочтение просто здоровому питанию.

Скорпион

Наконец ваша личная жизнь заиграет красками. Причем эмоции вы испытаете самые положительные - любимый будет только радовать! Тем Скорпионам, кто предпочитает до последнего не отдавать долги, сейчас лучше пересмотреть свою позицию.

Стрелец

За что бы вы сейчас ни взялись, вас ждут быстрые и приятные результаты. Так что определите для себя приоритеты и действуйте! Период хорош для накопительства: пора достать с полки копилку-свинью. Алкоголь сейчас категорически противопоказан: можете наделать много бед.

Козерог

Ваше непостоянство в эти дни может кого угодно вывести из себя. Прежде всего будут страдать близкие люди. На этой неделе появится возможность проявить себя на работе: не упустите ее! Тратьте меньше денег на еду и хозяйственные мелочи.

Водолей

Если вы еще не освоили техники медитации, пора это сделать. Ведь ближайшее время будет таким активным, что вам понадобится отдых. Отправляйтесь за город в гордом одиночестве. Не давайте сейчас никаких обещаний.

Рыбы

Успех вскружит вам голову, и вы рискуете потерять приобретенные результаты. Спуститесь с небес на землю. Сейчас рекомендуется продумать будущие крупные траты, чтобы понять, как вы сможете на них заработать.

Дети отказываются от всего, кроме сладостей! Что делать?

Утром булочка с шоколадной пастой, в обед печенье, на перекус - сладкий глазированный сырок и сок, а на ночь - кусочек торта. Мало кто из детей откажется от такого меню. Но, как вы наверняка замечали, чем больше сладостей появляется в нашем доме, тем чаще наши дети отказываются от здоровых перекусов, и яблоки грустно лежат на столе, пока рядом с ними стоит вазочка с конфетами.

Сегодня мы дадим вам несколько практических советов, которые помогут выстроить гармоничные отношения между вашими детьми и вкусняшками.

1. Готовьте вкусно!

Покажите детям, что есть множество вкусных и полезных блюд. Конечно, если на обед только суп, а на завтрак - грустная каша, то малыш невольно потянется к конфетам. Детям не требуется блюд из дорогих и редких ингредиентов, лишь немного нашей фантазии. Каша, украшенная ягодами, орешками, сухофруктами, яичница в форме обезьянки, фрукты, необычно нарезанные и красиво разложенные, - и вот уже привычные, будничные блюда заиграли новыми красками.

2. Одна сладость в день

Пусть ребёнок сам решит, когда он будет есть сладкое: после завтрака, обеда или ужина. Пусть он сам решит, какую вкусняшку съест, но только одну.

3. Газировке не место дома

Очень много сахара содержится в пакетированных соках, магазинных молочных коктейлях, лимонаде, и даже безобидной на первый взгляд воде с разными вкусами. Что же делать? Ведь мы не можем навсегда запретить своим детям пить газировку.

Зато мы в состоянии прививать хороший вкус с самого раннего возраста.

Готовьте домашний лимонад, коктейли, где сахар вы можете заменить мёдом или финиковым сиропом. Купите соковыжималку - в доме, где есть дети, это прекрасное вложение средств. Что может быть лучше свежевыжатого натурального сока, после которого непонятный приторный напиток из коробки покажется абсолютно невкусным!

4. Боремся с зависимостью от сахара вместе

Зачастую мы, взрослые, ещё больше зависим от сладкого, чем наши дети. Подрастающее поколение полностью перенимает привычки взрослых. «Мы этого не едим», «в нашей семье не любят газировку - она слишком приторная». Акцентируйте внимание на том, что так живёт вся ваша семья, и дети не будут чувствовать отчуждения.

5. Помните про витамины

Часто тяга к определённому продукту может быть признаком дефицита определённого витамина, поэтому старайтесь разнообразить детский рацион и регулярно давать детям витаминные комплексы.

6. Внимание вместо конфет

Часто сладкими вредностями мы компенсируем нехватку времени, нежелание играть с детьми, гулять, общаться, делать поделки. «Держи чупа- чупс и отстань от меня», - такие слова мы должны забыть навсегда, если хотим, чтобы дети выросли здоровыми физически и психологически.

«Ас-салам», № 3/2022г.

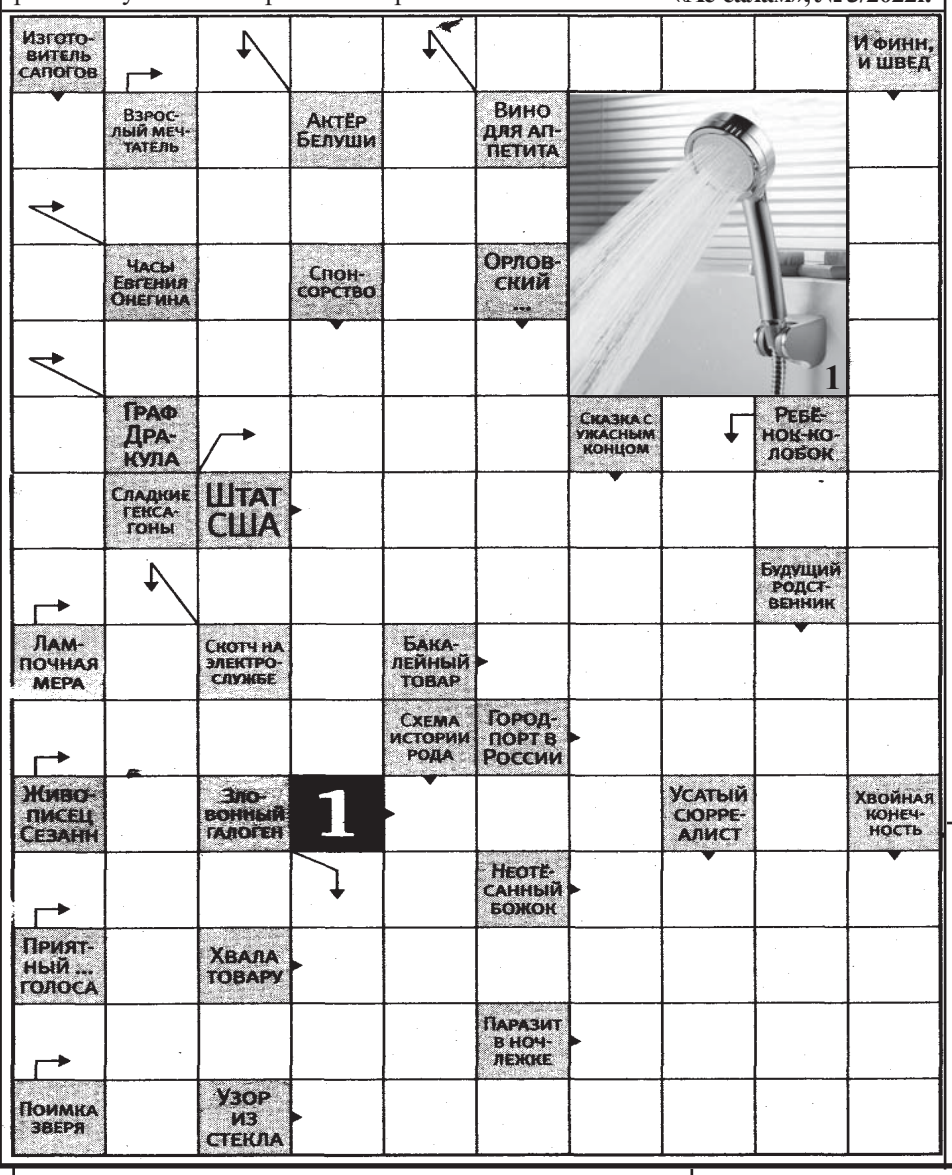

Соболезнование

Редакция газеты «Рассвет» выражает глубокое соболезнование Осауленко-Хибиевой Елене Федоровне по поводу безвременной смерти дяди,

Липатова Николая Алексеевича,

разделяет горечь утраты с родными и близкими.

МВД РД сообщает

В Дагестане сотрудники Временной оперативной группировки органов внутренних дел и подразделений МВД России совместно с коллегами из Пограничного управления ФСБ России по Республике Дагестан в рамках проведения оперативных мероприятий на контрольно-пропускном пункте «Кочубей» остановили автомобиль под управлением 39-летнего местного жителя.

Мужчина, оборудовав в транспортном средстве тайник, пытался перевезти **458** туш рыб осетровых видов. Общая масса изъятой рыбы составила **1,3 тонны.**

В отношении данного гражданина возбуждено уголовное дело по ч. 1 ст. 258.1 Уголовного кодекса Российской Федерации.

Фигуранту уголовного дела избрана мера пресечения в виде подписки о невыезде и надлежащем поведении.

Погода в Тарумовке

Пятница, 11 февраля

В пятницу ночью температура воздуха остынет до +1 °С, а дневная температура составит +7 °С, будет преимущественно пасмурно.

Суббота, 12 февраля

В субботу ночью температура воздуха будет около +5 °С, а дневная температура составит +10 °С, будет преимущественно ясно.

Воскресенье, 13 февраля

В воскресенье ночью столбик термометра опустится до +3 °С, а дневная температура составит +6 °С, будет преимущественно ясно.

Понедельник, 14 февраля

В понедельник ночью температура воздуха будет около -1 °С, а дневная температура составит +6 °С, будет преимущественно пасмурно.

Вторник, 15 февраля

Во вторник ночью столбик термометра будет +5 °С, а дневная температура составит +7 °С, будет преимущественно облачно.

Среда, 16 февраля

В среду ночью температура воздуха будет около +3 °С, а дневная температура составит +9 °С, будет преимущественно значительная облачность.

Ответы на сканворд № 5 от 4 февраля 2022 года.

УЧРЕДИТЕЛЬ
АДМИНИСТРАЦИЯ МР «ТАРУМОВСКИЙ РАЙОН» РД
Главный редактор Л.И.ПРОКОПЕНКО
Телефон: +7 928 987- 50 - 75
12 +

Газета зарегистрирована Управлением Федеральной службы по надзору в сфере связи, информационных технологий и массовых коммуникаций по Республике Дагестан.
Свидетельство о регистрации средства массовой информации ПИ № ТУ05-00389 от 21 ноября 2017 года.

Позиция редакции может не совпадать с точкой зрения авторов, которые несут ответственность за достоверность и объективность представленных для публикации материалов.
Рукописи не рецензируются и не возвращаются.
За содержание объявлений редакция ответственности не несет.
При перепечатке материалов газеты ссылка на «Рассвет» обязательна.
Адрес редакции и издателя: 368870, с.Тарумовка, ул.Советская, 40.
Адрес электронной почты: tarumovka00@mail.ru.
Телефон редакции: +7 (87261) 3-14-13
Газета выходит 52 раза в год, 1 раз в неделю. Цена – 11 руб. 44 коп.

Реклама и объявления публикуются по договорным ценам.
Газета набрана и сверстана на компьютерной базе МБУ «Тарумовский информационный центр».
Газета отпечатана в ООО «Издательство Лотос», 367000, РД, г.Махачкала, пр. Петра 1, д.61.
Заказ №7.
Газета формата А3.
По вопросам качества печати обращаться в ООО «Издательство Лотос» г.Махачкалы. Подписные индексы: 51371, 63329.
Тираж 1256 экз. Срок подписания в печать: 14:00 Подписано – 14:00